ЗА МИР, ЕДИНСТВО И СОГЛАСИЕ

Терек -1

СУББОТА, 25 апреля 2026 г.
№35 (9562)

Газета издается с сентября 1945 г.

ОБЩЕСТВЕННО-ПОЛИТИЧЕСКАЯ ГАЗЕТА ТЕРСКОГО МУНИЦИПАЛЬНОГО РАЙОНА КАБАРДИНО-БАЛКАРСКОЙ РЕСПУБЛИКИ

В НОМЕРЕ

Алина Пшукова – участница конференции «Ломоносов-2026» в МГУ

с. 2

«Сад памяти» в нашем районе

с. 3

Торжественный митинг

с. 3

Нобэ Адыгэ ныпым и махуэщ
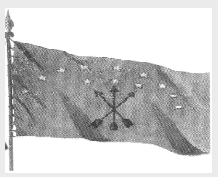
с. 4

«Юный Ворошиловский стрелок»

с. 8

В АДМИНИСТРАЦИИ РАЙОНА

ПОСТАНОВЛЕНИЕ № 176-п

О внесении изменений в постановление местной администрации Терского муниципального района КБР от 10 ноября 2017 года № 298-п

В связи с внесением изменений в Федеральный закон от 25.12.2008 г. № 273-ФЗ «О противодействии коррупции» местная администрация Терского муниципального района КБР **постановляет**:

1. Внести в «Правила проверки достоверности и полноты сведений о доходах, расходах, об имуществе и обязательствах имущественного характера, представляемых гражданами, претендующими на замещение должностей руководителей муниципальных учреждений Терского муниципального района Кабардино-Балкарской Республики, и лицами, замещающими эти должности», утвержденных постановлением местной администрации Терского муниципального района КБР от 13 мая 2016 года № 91-п, следующие изменения:

1.1. В пункте 1 слова «сведения о доходах, расходах об имуществе и обязательствах имущественного характера своих супруги (супруга) и несовершеннолетних детей» заменить словами «сведений о доходах, об имуществе и обязательствах имущественного характера, предусмотренных частью 1 статьи 8 Федерального закона от 25 декабря 2008 года № 273-ФЗ «О противодействии коррупции».

1.2. Абзац 3 пункта 4 изложить в следующей редакции:

«работниками кадровой службы местной администрации Терского муниципального района либо должностным лицом, ответственным за работу по профилактике коррупционных и иных правонарушений».

2. Рекомендовать главам местных администраций городского и сельских поселений Терского муниципального района принять соответствующий нормативно-правовой акт.

3. Опубликовать настоящее постановление в районной газете «Терек-1» и разместить на официальном сайте местной администрации Терского муниципального района http://terek. kbr.ru

4. Настоящее постановление вступает в законную силу с момента его официального опубликования.

5. Контроль за исполнением настоящего постановления оставляю за собой.

Исполняющий обязанности главы местной администрации Терского муниципального района КБР ***М. Сенова***

03 апреля 2026 г.

Состоялось совещание по текущим вопросам

В администрации Терского района состоялось оперативное совещание с участием заместителей главы администрации, руководителей структурных подразделений и глав муниципальных образований.

В ходе совещания ключевым стал вопрос об исполнении доходной части консолидированного бюджета Терского муниципального района. Даны соответствующие поручения всем ответственным лицам за мобилизацию доходов в бюджетную систему.

В настоящее время на территории Терского муниципального района активными темпами идет реализация национальных проектов: это капитальный ремонт четырех образовательных учреждений, районной библиотеки им. А.Пушкина и двух объектов водоснабжения в рамках проекта «Модернизация коммунальной инфраструктуры». В скором времени начнутся мероприятия по благоустройству двух общественных территорий в рамках программы «Формирование комфортной городской среды».

На постоянной повестке - санитарное состояние населенных пунктов района. В районе состоялись мероприятия по санитарной очистке и благоустройству в рамках общереспубликанского субботника. Проведен определенный объем работ. И.о. главы администрации района Марина Сенова подчеркнула, что мероприятия должны быть продолжены, чтобы к майским праздникам были приведены в порядок все общественные пространства, улицы, подведомственные территории и памятные места.

Отдельным блоком рассмотрен ход весеннего призыва граждан на срочную военную службу и прохождение медицинской комиссии призывниками.

Также на совещании обсуждены реализация государственной программы «Национальная система пространственных данных» в части внесения сведений о границах населённых пунктов и территориальных зон и другие текущие вопросы.

Пресс-служба местной администрации Терского муниципального района

ОБРАЗОВАНИЕ

Всероссийская акция «Сдаем вместе. День сдачи ЕГЭ родителями» - 2026

22 апреля 2026 г. на базе МКОУ СОШ № 3 им. Т.К. Мальбахова г.п. Терек прошла акция «Сдаем вместе. День сдачи ЕГЭ родителями». Она проводится по инициативе Рособрнадзора уже в десятый раз.

Основная задача акции - познакомить родителей с правилами, процедурой и заданиями ЕГЭ, чтобы потом объяснить все нюансы детям и помочь им справиться с волнением.

В ходе мероприятия взрослые прошли через все этапы реального ЕГЭ: от регистрации, сдачи личных вещей и контроля металлодетектором до заполнения бланков и выполнения экзаменационной работы.

В этом году участники написали сокращенный вариант ЕГЭ по русскому языку, состоящий из заданий, аналогичных тем, что будут предложены выпускникам.

Эта отличная инициатива, которая позволяет родителям лучше понять подготовку своих детей к государственным экзаменам, а также участвовать в этом важном этапе образования своих детей.

Участники отметили пользу данного мероприятия. Это подтверждает значимость и эффективность подобных акций для успешной итоговой аттестации выпускников.

Ирина ЖЕЛИХАЖЕВА

ПРИЗНАНИЕ

Высокая награда – оценка преданности долгу и Родине

Указом Президента Российской Федерации № 270 от 21 апреля 2026 года за личные заслуги перед государством и многолетнюю плодотворную деятельность Уполномоченный по правам человека в Кабардино-Балкарской Республике Борис Мустафаевич Зумакулов награждён орденом Александра Невского.

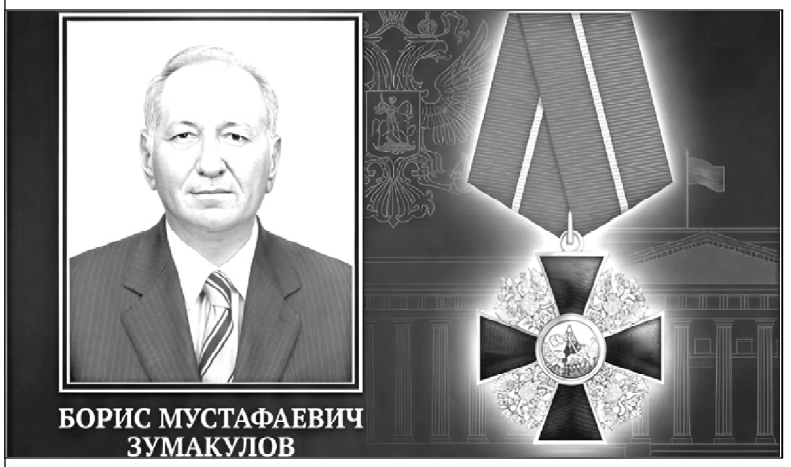

Высокая награда - признание вклада Бориса Мустафаевича в укрепление правового государства, развитие институтов гражданского общества и оценка многолетней плодотворной работы, направленной на защиту законных прав и интересов жителей региона.

Доктор исторических наук, профессор, опытный государственный деятель Зумакулов на протяжении многих лет последовательно выстраивает эффективную систему защиты прав граждан, сочетая глубокое знание закона с исключительной мудростью.

За годы работы на посту уполномоченного по правам человека в КБР Борису Мустафаевичу удалось вывести институт омбудсмена на высокий уровень доверия населения. Под его руководством аппарат уполномоченного стал ключевым звеном в диалоге между обществом и властью, обеспечивая правовую поддержку тысячам граждан.

Высокая государственная награда, которой отмечен труд Зумакулова в Год единства народов России, подчёркивает авторитет Бориса Мустафаевича не только в родной республике, но и на федеральном уровне, подтверждая значимость его усилий по гармонизации общественных отношений, укреплению дружбы между народами.

Коллеги, представители юридического сообщества и общественные деятели республики адресуют искренние поздравления Борису Мустафаевичу Зумакулову, отмечая, что орден Александра Невского является справедливой оценкой его преданности долгу и Родине.

(Газета «Кабардино-Балкарская правда» от 23 апреля 2026 г., № 49)

В АДМИНИСТРАЦИИ РАЙОНА

УТВЕРЖДЕН
распоряжением и.о.главы
местной администрации
Терского муниципального района КБР
от 07.04.2026 г. № 44-р

План праздничных мероприятий, посвящённых 81-й годовщине Победы в Великой Отечественной войне 1941-1945 гг., в Терском муниципальном районе КБР

№ п/п	Наименование мероприятий	Дата проведения	Ответственные исполнители
1	Акции, посвященные 81 годовщине Победы ВОВ «Георгиевская ленточка», «Классика Победы», «Окна Победы»	апрель-май 2026 г.	Образовательные учреждения района
2	Общешкольные линейки и митинги «Победный май!»	апрель - май 2026 г.	Образовательные учреждения района
3	Выставки рисунков «День Победы глазами детей»	апрель-май 2026 г.	Образовательные учреждения района
4	«Уроки Мужества», классные часы, показ художественных военных фильмов «Этих дней не смолкнет слава»	апрель-май 2026 г.	Образовательные учреждения района
5	Муниципальный этап Всероссийской военно-патриотической игры «Зарница 2.0»	апрель - май 2026 г.	Управление образования, отдел по молодежной политике МО РДДМ «Движение первых» Терского района
6	Творческая акция «»Спасибо тебе, солдат!»	апрель - май 2026 г.	Образовательные учреждения района
7	Районная военно-спортивная игра «Победа»	май 2026 г.	Управление образования
8	Культурно-массовые мероприятия, посвященные Дню весны и труда (по отдельному плану: праздничные концерты, конкурсно - развлекательные программы)	01.05.2026 г.	Отдел культуры местной администрации Терского муниципального района
9	Праздничный концерт «Праздник Весны и Труда», с участием коллективов художественной самодеятельности района, посвященный Дню весны и труда	01.05.2026 г. 11.00 ч.	Отдел культуры местной администрации Терского муниципального района
10	Забег по пересеченной местности среди юношей 2008-2010 г.р. памяти Умарова Х.Ш.	01.05.2026 г. 11:00 ч.	От старой мельницы с.п. Инаркой до Курпских высот
11	Республиканский турнир по волейболу среди женских команд, «Курпская весна» посвященный празднованию 81-й годовщины Дня Победы в ВОВ	02.05.2026 г.	МКУ «Отдел ФК и спорта местной администрации Терского муниципального района КБР»
12	Розыгрыш Кубка по мини-футболу среди команд ветеранов памяти Героя Советского Союза КанкошеваАхмет-Хана Таловича, приуроченный к празднованию 81-й годовщины Дня Победы в ВОВ	03.05.2026 г.	МКУ «Отдел ФК и спорта местной администрации Терского муниципального района КБР» и местная администрация с.п. Дейское
13	Организация и проведение цикла мероприятий, посвященных 81- й годовщине Великой Победы в ВОВ 1941-1945г.г. (по отдельному плану: тематические концерты, уроки мужества, литературно- музыкальные композиции, книжно – иллюстрированные выставки, беседы, вечера-встречи)	06-09.05.2026 г.	Отдел культуры местной администрации Терского муниципального района
14	Открытый Республиканский турнир по художественной гимнастике «Кубок Победы», посвященный празднованию 81-й годовщины Дня Победы в ВОВ	08-10.05. 2026 г.	МКУ «Отдел ФК и спорта местной администрации Терского муниципального района КБР»
15	Показ тематических фильмов, посвященных Великой Победы в ВОВ 1941-1945г.г.	8-10.05.2026 г. 18-00 ч.	Отдел культуры местной администрации Терского муниципального района
16	Митинг и церемония возложения цветов к мемориалу «Вечный огонь»	09.05.2026 г. 10-00 ч.	Отдел культуры местной администрации Терского муниципального района
17	Праздничный концерт, посвященный 81- й годовщине Великой Победы в ВОВ 1941-1945г.г «Победа в сердце каждого из нас»	09.05.2026 г. 11-00 ч.	Отдел культуры местной администрации Терского муниципального района

ФОРУМ

Алина Пшукова – участница конференции «Ломоносов–2026» в МГУ

Студентка института математики и естественных наук, направление «Биология» Кабардино-Балкарского государственного университета им. Х.М. Бербекова (КБГУ), выпускница МКОУ СОШ № 2 г.п. Терек Алина Пшукова приняла участие в Международной научной конференции студентов, аспирантов и молодых учёных «Ломоносов-2026».

Мероприятие состоялось в стенах Московского государственного университета им. М.В.Ломоносова, где собрались учащиеся и молодые сотрудники российских и зарубежных вузов, аспиранты и сотрудники научных учреждений. Конференция проходила в рамках Международного молодежного научного форума «Ломоносов», председателем оргкомитета которого является ректор МГУ академик Виктор Антонович Садовничий.

Основная цель форума - развитие творческой активности молодежи, привлечение её к решению актуальных задач современной науки, сохранение единого международного научно-образовательного пространства и установление профессиональных контактов между будущими коллегами.

В 2026 году работа конференции проходит по 44 секциям, отражающим все основные направления современной фундаментальной и прикладной науки. Алина Пшукова представила КБГУ в секции «Физиология человека и животных».

Её доклад «Реакция сердечно-сосудистой системы иностранных студентов на смену климатической зоны» вызвал живой интерес как у молодых исследователей, так и у опытных учёных. Презентация сопровождалась активным обсуждением: слушателями были заданы многочисленные вопросы, рассмотрены особенности исследования и перспективы дальнейшей работы.

В ходе выступления Алина Пшукова отметила, что реакция сердечно-сосудистой системы на смену климата зависит от множества факторов: типа климата, индивидуальных особенностей организма, сезона, продолжительности пребывания в новых условиях, а также наличия дополнительных стрессоров, таких как культурный шок, изменение режима питания и биоритмов.

Алина поделилась своими впечатлениями от поездки:

- Во время стендовой сессии я познакомилась со студентами МГУ. Самое сильное впечатление на меня произвели их горящие глаза, то, как они жарко обсуждали результаты своих экспериментов с профессорами. Я очень рада, что у меня появилась возможность ощутить эту бурлящую наукой атмосферу и на время стать частью всего происходящего. И за эту возможность я благодарна своему научному руководителю, доценту кафедры биологии, геоэкологии и молекулярно-генетических основ живых систем Диане Хашхожевой. Отдельные слова благодарности хочу выразить руководству КБГУ за поддержку, которая дала мне возможность представить родной вуз на столь престижной площадке.

Ирина ЖЕЛИХАЖЕВА

ПРОКУРОР РАЙОНА РАЗЪЯСНЯЕТ:

Оплата сверхурочной работы

Сверхурочная работа оплачивается, исходя из размера заработной платы, установленного в соответствии с действующими у данного работодателя системами оплаты труда, включая компенсационные и стимулирующие выплаты, за первые два часа работы не менее чем в полуторном размере, за последующие часы - не менее чем в двойном размере. Конкретные размеры оплаты сверхурочной работы могут определяться коллективным договором, соглашением, локальным нормативным актом или трудовым договором. По желанию работника сверхурочная работа вместо повышенной оплаты может компенсироваться предоставлением дополнительного времени отдыха, но не менее времени, отработанного сверхурочно, за исключением случаев, предусмотренных Трудовым кодексом РФ.

Работа, произведенная сверх нормы рабочего времени в выходные и нерабочие праздничные дни и оплаченная в повышенном размере либо компенсированная предоставлением другого дня отдыха в соответствии со статьей 153 Трудового кодекса РФ, не учитывается при определении продолжительности сверхурочной работы, подлежащей оплате в повышенном размере.

АКЦИЯ

«Сад памяти» в нашем районе

Но прежде немного истории. «Сад памяти» - это масштабная международная акция, в рамках которой высаживают 27 миллионов деревьев в память о каждом из 27 миллионов погибших в годы Великой Отечественной войны. Проект носит одновременно экологический и историко-патриотический характер. Его главная цель - сохранить память о погибших и внести вклад в восстановление лесов.

У нас в стране акция «Сад памяти» впервые прошла в 2020 году по поручению президента РФ Владимира Путина. Инициаторами проекта стали АНО «Сад Памяти», всероссийское общественное движение «Волонтёры Победы» и Фонд памяти полководцев Победы. Помощь в проведении оказывают Минприроды России и Рослесхоз в рамках национального проекта «Экологическое благополучие».

Проект стартует в марте и традиционно завершается 22 июня, в День памяти и скорби. Ежегодно в акции участвуют около 3 миллионов человек, включая волонтёров Победы, школьников и общественных деятелей. Принять участие в акции может любой желающий. Для этого нужно зайти на официальный сайт проекта, выбрать на карте удобную точку и приехать на место для высадки деревьев. Необходимый инвентарь и посадочный материал выдаётся на месте.

В первой акции приняли участие более 300 тысяч человек. Они высадили более 27 миллионов деревьев в России и ещё в 50 странах мира. Проект стартовал в городах Севастополь, Керчь, Симферополь, Феодосия, Волгоград, Новороссийск, Анапа и Грозный. Одним из первых участников мероприятия стал народный артист СССР Василий Лановой. Своё дерево он высадил в Парке Победы Севастополя.

Начало проведения акции совпало с периодом пандемии коронавируса. За первый месяц участники высадили более 5,5 миллиона деревьев, а затем перешли в онлайн-формат. Был запущен проект #СадПамятиДома - люди могли посадить дерево на собственном участке, зарегистрировать его на интерактивной карте и получить электронный сертификат об участии.

В 2021 году к акции присоединилось около 2 миллионов добровольцев. Было высажено более 31 миллиона деревьев. География проекта значительно расширилась - от Крыма до Северной Осетии. «Сад памяти» был разбит на территории российской авиабазы Хмеймим в память об участниках Великой Отечественной войны и всех военнослужащих, погибших при выполнении боевых задач в Сирийской Арабской Республике. На юге России деревья высадили к 60-летию первого полёта человека в космос. В Москве на территории Ботанического сада РАН им. Н.В. Цицина при участии Минобрнауки России и РАН впервые разбили Сад памяти учёных, приближавших Победу в Великой Отечественной войне.

В 2022 году организаторы запустили специальный проект #СадПамятиГордимся. Его целью было создание исторических и образовательных материалов для молодёжи. К акции присоединились более 3 миллионов человек из всех регионов России и более 35 стран.

В 2023 году акция прошла в России и 35 других странах. Около 90 тысяч молодых деревьев появились в Волгограде, а часть саженцев передали в каждый из четырёх новых регионов - ДНР, ЛНР, Запорожскую и Херсонскую области. Более тысячи сосен и елей высадили на территории мемориального комплекса «Саур-Могила» в память о погибших бойцах Донбасса в специальной военной операции.

В 2024 году участники высадили 38,4 миллиона деревьев. К мероприятиям присоединились 40 стран. На Международной космической станции космонавты Сергей Рыжиков, Алексей Зубарев и Кирилл Песков подписали памятные бирки с именами космонавтов-участников Великой Отечественной войны и своих родственников, а деревья с этими бирками были высажены в ходе проведения акции.

В год 80-летия Победы в Великой Отечественной войне было высажено 34,2 миллиона саженцев. В акции приняли участие 77 стран мира. В Узбекистане школьники и волонтеры высадили 80 фруктовых деревьев, а в Киргизии на территории Парка дружбы регионов - 80 берёзовых саженцев. В болгарских городах Видин, Пазарджик и Пловдив участники высадили вишни, березы, тисы и японские клёны, в том числе на Центральном кладбище Пловдива, где покоятся советские воины. Акция также охватила более 20 стран, включая Абхазию, Албанию, Армению, Бангладеш, Белоруссию, Бельгию, Венесуэлу, Египет, Иорданию, Казахстан, Малайзию, Молдавию, Никарагуа, Сербию, Таджикистан, Тунис, Чили, Кипр и Испанию.

В 2026 году акция посвящена защитникам Отечества.

Седьмой сезон акции впервые посвящён не только героям Великой Отечественной войны, но также участникам специальной военной операции и жертвам геноцида советского народа. К участию в акции привлечены около 30 тысяч волонтёров из российских регионов и зарубежья.

В нашем районе акция «Сад памяти» проводится уже четвертый год. В основном ее участниками стали работники Терского лесного хозяйства. В предыдущие годы они высадили саженцы в центральном парке г.п. Терек, на территориях МКОУ СОШ № 4 и других объектов образовательной системы района. И вот 22 апреля этого года бригада под руководством директора Терского лесхоза Радика Панагова и при участии директора коммунального хозяйства района «ЦПКиО» Олега Дышекова провела акцию «Сад памяти» в парке «Муртазовский». Сюда были привезены 50 саженцев канадского клена для посадки в местах, где из-за буреломов и по другим причинам образовались проплешины в зеленых массивах.

В посадке участвовали инженер Султанбек Казов, мастера леса Роберт Тимижев, Олег Шебзухов, Эдуард Мирзов, Анзор Кушхаунов, Алексей Жиляев и водитель Альберт Балкаров.

Как сказал нам Олег Дышеков, акция сыграет важную роль в омоложении парка, который стал одним из любимых мест отдыха горожан.

Галина КАМПАРОВА

Торжественный митинг

22 апреля 2026 года в г.п.Терек комитет Терского местного отделения КПРФ провел торжественный митинг и возложение цветов к памятнику вождя Великой Октябрьской революции, основателя первого в мире социалистического государства В.И.Ленина, а также митинг был приурочен и к 106-й годовщине комсомола Кабардино-Балкарской Республики, которая отмечалась 23 апреля этого года.

В торжественном мероприятии участвовали ветераны партии и комсомола, представители Совета ветеранов района, общества «Дети войны».

В почетном карауле стояли курсанты кадетской школы-интерната г.п.Терек.

В этой торжественной обстановке был вручен партийный билет вступившему в ряды КПРФ Каирову Мурату Адельгериевичу из с.п.Плановское.

В тот же день делегация от КПРФ Терского района приняла участие в торжественных мероприятиях в столице нашей республики, посвященных дню рождения В.И.Ленина.

М.Тухужев,
член бюро Терского МО КПРФ

ПОЛИЦИЯ

Задержаны подозреваемые

Полицейскими Терского района Кабардино-Балкарской Республики задержаны подозреваемые, похитившие у матери погибшего участника СВО 7 миллионов рублей

В полицию Терского района обратилась 73-летняя женщина, мать погибшего участника специальной военной операции, которая стала жертвой телефонных мошенников.

По информации следствия, с начала апреля текущего года потерпевшая начала получать звонки от неизвестных лиц. Злоумышленники, представляясь сотрудниками Госуслуг и правоохранительных органов, вводили женщину в заблуждение, утверждая, что ее сбережения могли быть получены преступным путем. Под предлогом проверки законности происхождения денежных средств мошенники убедили пенсионерку передать им 7 миллионов рублей, обещая вернуть их в дальнейшем.

Поверив мошенникам, потерпевшая согласилась встретиться с курьером, который забрал деньги и оставил ей поддельный документ от имени Росфинмониторинга, чтобы создать видимость законности происходящего.

В ходе проведения оперативно-розыскных мероприятий полицейскими Терского района были установлены и задержаны двое подозреваемых - мужчины 43 и 25 лет, жители соседней республики.

В отношении фигурантов СО ОМВД России по Терскому району возбуждено уголовное дело по ч.4 ст. 159 УК РФ, санкция данной статьи предусматривает наказание в виде лишения свободы сроком до 10 лет. В настоящий момент подозреваемым избрана мера пресечения в виде заключения под стражу.

Отдел МВД России
по Терскому району

ТЭРЧ И МАКЪ

НОБЭ АДЫГЭ НЫПЫМ И МАХУЭЩ

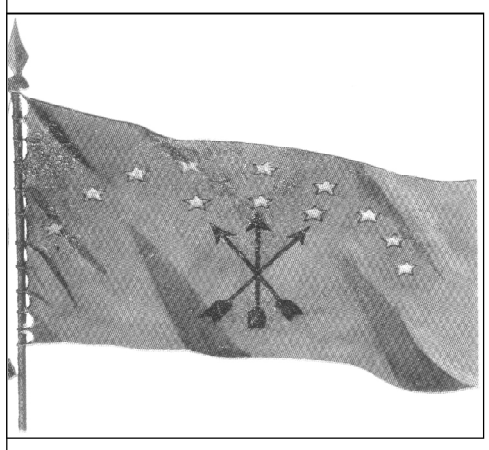

Лъэпкъыр къэзыгъэуш

Адыгэ ныпым и лъабжьэр жыжьэ къыщожьэ. Ар хыболъагъуэ синдхэм, мэуэтхэм, хьэтхэм я тхыдэм, уеблэмэ адыгэхэр щIыпIэрыс щыхъуа лъэхъэнэхэм (ди эрэм ипэ илъэс мини 6) нып папщIэу зэрахьа гуэрхэр щыIащ. Нэхъ гъунэгъу лъэхъэнэхэм укъэIэбэжмэ, е 15-нэ лIэщIыгъуэм, Инал Нэху и пщыгъуэм, нып щызэрахьарэ щызэрамыхьарэ къэхутэн хуейщ. Ауэ абы иужькIэ, 1774 гъэм ирихьэлIэу, Къэбэрдей щIыналъэм нып зэриIар тхыдэм къыщыхощыж. Апхуэдабзэу адыгэ лIакъуэхэми унагъуэ зызыужьахэми езыхэм я ныпяIэжу зэрыщытар нахуэщ. Абыхэм я нэхъыбапIэр щэкI удзыфэщ къызыхэщIыкIар, шабзитI зэблэдзахэмрэ вагъуищымрэ зэхуэдэу лIакъуэ ныпкуэдым я деж щыболъагъу.

Дауэ ныпыр къызэрыунэхуар?

Нобэ зетхьэ Адыгэ ныпым и зэхэлъыкIэр къыщыунэхуар 1800 гъэхэм я пэщIэдзэ дыдэращ. 1805 гъэм Къалэубатокъуэ Шупагуэрэ и ныбжьэгъухэмрэ къагурыIуат адыгэ лIакъуэхэр зэкъуэмыувэмэ, къапэщыт бийм адэкIэ зэрыпэмылъэщынур, абы папщIэ Адыгэ хэкум ис лIакъуэ 12-р зы лъэпкъ ныпым и жьауэ щIэувэн зэрыхуейр. Мис а гупсысэм ипкъ иткIэ Къалэубатокъуэ Шупагуэ адыгэ ныпыпхъэ иригъэщIащ, а зэманым ирихьэлIэу зэхашэну Адыгэ Лъэпкъ Хасэшхуэм и пащхьэ кърилъхьэу къаригъэщтэну и гугъэу. ЩэкI удзыфэм шабзэшэ фIыцIэ зэблэдзаищрэ вагъуэ хужь 12-рэ зытещIыхьа а ныпыпхъэр 1807 гъэм щыIа Адыгэ Лъэпкъ Хасэм и лIыкIуэхэм ягу ирихьат, ауэ зэмыфэгъуищу зэрызэхэлъыр арами, нэгъуэщI щхьэусыгъуэхэрами мыбелджылыуэ, абы щыгъуэ лъэпкъ ныпыр къащтакъым.

Е 19-нэ лIэщIыгъуэм и япэ Iыхьэ плIанэм (1818, 1823, 1824 гъэхэм) Адыгэ Хэкум къэкIуа франджы лIакъуэлIэш Тебу де Мариньи ди лъахэм къызэрыщикIухьам теухуауэ итхыжа тхылъым хигъэува картэм зы Адыгэ ныпхэтщ вагъуи 8-рэ шабзэшэ зэблэдзаищрэ тету. Ар кIахэ адыгэхэм зэрахьа лIакъуэ ныпхэм ящыщынкIэ хъунущ, ауэ гу лъытапхъэщ абыи шабзэшэ зэблэдзаищыр къызэрытещым.

Хьэвжокъуэ-Жанбэч Ахьмэд зэритхыжамкIэ, 1827 гъэм урысыдзэм Iэнэпэ (Анапэ) быдыпIэр къыщащтам щыгъуэ абы Уэсмэн ныпым и гъусэу Адыгэ ныпыр (вагъуэ 12 зытет щэкI удзыфэр) щыхуарзэт. Ар пэжмэ, хуэбгъэфащэ хъунущ Къалэубатокъуэ Шупагуэ иригъэщIа ныпыр арауэ. 1822 гъэм Адыгэ Лъэпкъ Хасэ зэхаша пэтми, абы «гъащIэ иIакъым». 1830 гъэм лIыкIуэ 300-м нэблагъэ хэту Жылэ Тхьэрыуэ Хасэр зэхашэри, Адыгэ хэкур тэкурэт (губерние) 12 зэхагъэуващ. А тэкурэт 12-р къэлъытауэ Къалэубатокъуэм нэхъапэм иригъэщIауэ щыта ныпыпхъэр аргуэру зэ къыхалъхьэжри, зэхъуэкIыныгъэ тIэкIу фIэкIа хуамыщIу, лъэпкъ ныпу къащтащ. Ауэ ар, хэгъэгум и щIыпIэ псоми занщIэу зэрылъэмыIэсыфам къыхэкIыу, ныпыр Адыгэ Хэкум зэхуэдэу зэлъащIысакъым.

1830 гъэм зэхуэса Жылэ Тхьэрыуэ Хасэм и лIыкIуэу щыта Занокъуэ Сэфарбий хамэ къэрал Iуэхухэмкlэ министр хуэдэу Истамбыл щыIащ, нэгъуэщI къэралхэм я лIыкIуэхэр адыгэ лъэпкъыр зыхэт гузэвэгъуэм щигъэгъуазэу. Шэч хэлъкъым шылэ щэкI лъапIэм къыхэщIыкIауэ Адыгэ ныпыр дахэу егъэщIыным, ар лъэпкъым къегъэщтэным Сэфарбий мымащIэу зэрыхэлIыфIыхьам. Лъэпкъ ныпыр я жьауэу адыгэ лIакъуэхэр зэкъуэувэн зэрыхуейм къыхуриджэу, чэнджэщ щхьэпэ къариту адыгэхэм я пащхьэ къыщыпсэлъащ инджылыз посольствэм и секретарь Уркварт Дэвид, Занокъуэ Сэфарбий 1834 гъэм Истамбыл щыIэу зыхуэзауэ щытар.

Абынрэ IэфIыпсрэ яку дэт тIуащIэм 1836 гъэм щекIуэкIауэ щыта Адыгэ Лъэпкъ зэхуэсым хэта Спенсер Эдуард Адыгэ ныпым теухуауэ мыр етх: «Гушхуэ зыкIуэцIылъ лIыхъужь СулътIаныкъуэ Хъырцыжь Истамбыл щрагъэщIауэ къахьыжагъащIэ ныпдахащэу нэр пIэпызыхыр къызэкIуэцIихащ. Истамбыл Iулыджышхуэ щызиIэ адыгэ гуащэм езым и Iэ псыгъуэ IэпщIэлъапщIэхэмкIэ мы ныпыр хидыкIауэ аращ. Нып дахащэр щалъагъум, бгырыс мин бжыгъэхэм я джатэхэр зэуэ кърапхъуэтри гуфIэ гуоу макъыщхуэ щIэту куэдрэ ягъэдэлъащ, а гуо макъ лъэщым и джэрпэджэжым мэз къуэладжэхэр къыдэпсалъэу».

Бэракъым и мыхьэнэр

Адыгэ ныпым и зэхэлъыкIэм къикIыр тIэкIу зэщхьэщыкIыу къаIуатэ. Вагъуэ 12-м адыгэ лIакъуэхэр (е тIурытIу зэдзылIауэ, п.п. къэбэрдей-беслъэнейхэр, шапсыгъ-нэгъуейхэр) къикIыу нэхъыбэм къалъытэ. Ауэ Адыгэ лъэпкъ ныпыр и пэжыпIэкIэ зытещIыхьауэ щытар Адыгэ хэкум и щIыпIэхэр, тэкурэтхэр арат. Апхуэдэ щIыкIэкIэ абы къызэщIиубыдэрт, адыгэ лIакъуэхэм къищынэмыщIауэ, убыххэри абазэххэри.

Иджы Адыгэ ныпым дыщеплъкIэ сыт къыдгурыIуэн хуейр? Удзыфэр - Хэкурщ, абы и дахагъэрщ, бэвыгъэрщ, лъапIагъэрщ. Хэку-анэм нэхърэ нэхъ лъапIэ зэрыщымыIэрщ. Вагъуэ пщыкIутIыр - Адыгэ Хэкум и тэкурэт 12-щ, адыгэ лIакъуэхэрщ, ахэр зэрызэкъуэшхэрщ, зэрызэхуэдэрщ, зэрылъапIэрщ, вагъуэу зэрылъагэрщ, зэрыгъуазэрщ. Шабзищ зэблэдзар цIыхугъэм, адыгагъэм, лIыгъэм, зэкъуэтыныгъэм я нагъыщэщ.Iэщэу хабзэ зэрызэрахьэ лъандэрэ адыгэр лIэужьыгъуищу зэщхьэщагъэкIырт: шалъэм зы шабзэшэ фIэкIа имылъмэ, ар шыщхьэмыгъазэу лIыт, шэрыуэт, ябгэт, бзаджэти абы зыпэщIэбгъэхуэнкIэ шынагъуэт, зэуэр занщIэу къиукIырти. Зи шалъэм шабзэ куэд илъыр, зэрынаIуэщи, зэуапIэм Iут зауэлIу арат. Ауэ зи шалъэм шабзищ илъым цIыхугъи, адыгъагъи, хабзи, лIыгъи нэмыси хэлъу, мамырыгъэм и телъхьэу, ауэ, зауэ къэхъужыкъуэмэ, и лIыгъэр къыщигъэлъагъуэу, зэи къимыкIуэту арат. Адыгэ ныпым дыщеплъкIэ, мис ахэр ди псэм зыхищIэу, къыдгурыIуэу щытмэ, Адыгэ ныпым и мыхьэнэр ди псэм нэсауэ аращ.

Хъуажь Фахъри,
щIэныгъэлI, жылагъуэ узэщIакIуэ.

Сурэт гъэтIылъыгъэ

Хэти еупщI - и япэ егъэджакIуэр зи гум Iэфlу къимынэжа зы цIыхуи щыIэу къыщIэкIынкъым. Япэ хьэрфхэр уэзыгъэцIыхуа, тхэкIэ-еджэкIэ уэзыгъэщIа, щIэныгъэм и дуней плъыфэбэм ухишэу ар къыпхуэзIузыха япэ егъэджакIуэр игъащIэкIи гукъинэщ.

1985 гъэм траха мы сурэтым щыфлъагъур Мэртэзей курыт еджапIэм пэщIэдзэ классхэр щезыгъаджэу а зэманым щылэжьа егъэджакIуэ гупырщ (абы щыгъуэм школ унафэщIу щытар ТIымыщ Мыхьэмэтщ). Жагъуэ зэрыхъунщи, мыхэм щыщу куэди псэужкъым, ауэ, нобэр къыздэсым, ахэм ирагъэджахэм фIыщIэ ин къыхуащIыжу я цIэунэцIэр я Iупэтелъщ. Сэмэгумкlэ щегъэжьауэ щытхэщ - КIэмпIарэ Рае, ГуэщIокъуэ Любэ, ЗэрамыщIэ-Елмурзай Евгение, Iэшыж Къарэ, ТIымыщ Жанусэ, ГуэныкIэ Соня, Балъкъэр Зое, ТIурэ Рае.

Щысхэр - Алъкъащ Майе, ЛIэужь Ритэ, КIуантIэ Лимэ сымэщ. Дэтхэнэри къащти, гурэ псэкIэ зи Iэнатlэ мытыншым бгъэдэта егъэджакIуэ щыпкъэщ. Мыхэм ирагъэджахэм мымащIэу къахэкIащ жылэри куейри зэрыгушхуэн цIыхушхуэ, цIыху зэчиифIэ куэдхэр.

ЗэрамыщIэ Маринэ

Псальъальъэ

Нэгъуаджэ - щIыпIэ пхыдза; зызыбзыщI, зызущэху, шу.
Мэрэмэжьей - фадэ пIащIэ, махъсымэ лIэужьыгъуэ.
Мэхъаджэ - бзаджэ, гущIэгъуншэ.
Къуентхъ - зекIуэлIым къихь (бийм къытрихауэ) хъугъуэфIыгъуэ, Iэщэ-фащэ.
Къалъгулъ - Iус, хъун лIэужьыгъуэ.
КъуапцIэ - фIыцIэ, къамылыфэ.
Лъатэпс -уанэм щIакIуэ,къинэмыщI хьэпшыпхэр зэрыкIэрапхэ кIапсэ.
Лъэпсылъэ - мэкъуауэм зэрахьэ псылъэ.
Лъы уасэ - цIыху зыукIам ирагъэт уасэ.
НэжьгъущIыдзэ - Iуэрыуатэм узыщрихьэлIэ фыз бзаджэ, и нэ дэпрэ и дзэ гъущIу; щхъухьпсыхь зехьакIуэ.
Пхъэрын - бийм лъежьэн, и ужьыр хун.
Пхъэщакъуэ мафIэ - мафIэ гуащIэ.
Пшэрыхь - зекIуэлIхэм ящIыгъу пщафIэ; щакIуэм къищэкIуа псэущхьэ.
Пщысэ - гупсысэ, акъыл, гукъэкI.
Сагъындакъ - шабзэ лIэужьыгъуэ.
Тэхъуанэ- бгъэныщхьэ унэ.
ТIуалэ - хитI зэпызыщIэ, псы дэжыпIэ.
Улэун - ешын, къарур щIэкIын.
ХапIэ - хэщIапIэ, лъапсэ, лъахэ, щIыпIэ.
Хэшэн - Iуэтэжын, бзэгу хьын.
Хуэш джатэ - джатэ лIэужьыгъуэ.
Хуэшысэ - сэ лIэужьыгъуэ.
Хьэдэгъуэшэ - узэрылIыкIын уIэгъэ къозыдз шэ.
Хьэмыгъашхэ Iэнэ - хьэр зылъэмыIэс Iэнэ, пхъэ лъакъуиплIым чий тедзауэ; губгъуэм щетIысэхмэ, ягъэув.
Хьэрхуэрэгъу зи бащэ - ныкъуэкъуэгъу зи куэд.
Чо - быдапIэ, бжыхь лъагэкIэ, пкъокIэ, банэкIэ къэхухьауэ.
Чынт - нартхэм я ныкъуэкъуэгъу, я бий, пасэрей лъэпкъыжь гуэр.
Чысэ - фэм, щэкIым къыхэщIыкIа хьэпшып цIыкIуфэкIу, тутын зыралъхьэ.
Шэбар - жыг (чыцэ) лIэужьыгъуэ, Iэпхъуамбэ нэхърэ мынэхъ гъуму.
Шабзэ - пасэрей Iэщэ.
Щэдж - пщыIэ.
ЩхьэкIуие - гуауэшхуэ.
Iэгубжьэ - фалъэ, стэчан.
IуэрыIуэдз - гушыIэрей.

ПОНЕДЕЛЬНИК, 27 апреля

1 ПЕРВЫЙ КАНАЛ

5.00 Телеканал "Доброе утро".
9.00 Новости
9.25 "Модный приговор" (0+)
10.15 "Жить здорово!" (16+)
11.00 "Время покажет" (16+)
12.00 Новости
12.15 "Время покажет" (16+)
14.00 "Большая игра" (16+)
15.00 Новости
15.15 "Давай поженимся!" (16+)
16.05 "Мужское / Женское" (16+)
17.00 "Большая игра" (16+)
18.00 Вечерние новости
18.30 "Время покажет" (16+)
19.50 "Пусть говорят" (16+)
21.00 "Время".
22.00 Т/с "В парке Чаир" (16+)
23.00 "Большая игра" (16+)
0.10 "Время героев" (16+)
1.10 ПОДКАСТ.ЛАБ (16+)
3.00 Новости.
3.05 ПОДКАСТ.ЛАБ (16+)

РОССИЯ

5.00 Утро России.
9.00 Вести.
9.30 Местное время.
9.55 О самом главном (12+)
11.00 Вести.
11.30 Вести. Местное время.
12.00 "60 минут" (12+)
14.00 Вести.
14.30 Т/с "Кулагины" (16+)
16.30 Вести.
17.00 "Малахов" (16+)
18.00 "60 минут" (12+)
20.00 Вести.
21.10 Вести. Местное время.
21.30 Т/с "Тёплый ветер с севера" (16+)
0.30 Вечер с Владимиром Соловьёвым (12+)
2.30 Т/с "Кулагины" (16+)
3.00 Вести.
3.30 Т/с "Кулагины" (16+)

НТВ

4.45 Т/с "Пёс" (16+)
6.30 "Утро. Самое лучшее" (16+)
8.00 "Сегодня".
8.25 Т/с "Пёс" (16+)
10.00 "Сегодня".
10.35 Т/с "Пёс" (16+)
13.00 "Сегодня".
13.25 "Чрезвычайное происшествие".
14.00 "Место встречи".
16.00 "Сегодня".
16.45 "За гранью" (16+)
17.50 "ДНК" (16+)
19.00 "Сегодня".
20.00 Х/ф "Ночной" (16+)
0.20 "Сегодня".
0.40 "Ч.Т.Д." с Маргаритой Симоньян (16+)
1.15 Х/ф "Практикант" (16+)

5 канал

05.00 "Известия" (16+)
05.25 Т/с "Великолепная пятерка-5" (16+)
08.05 "Фирменный рецепт" (12+)
08.40 "Знание-сила" (12+)
09.00 "Известия" (16+)
09.30 Т/с "Великолепная пятерка-5" (16+)
09.40 Т/с "Великолепная пятерка-6" (16+)
13.00 "Известия" (16+)
13.30 Т/с "Великолепная пятерка-6" (16+)
17.00 "Известия" (16+)
17.30 Т/с "След" (16+)
22.20 Т/с "Свои-8" (16+)
23.05 Т/с "Свои-5" (16+)
00.00 "Известия. Итоговый выпуск" (16+)
00.30 Т/с "Свои-5" (16+)
01.20 Т/с "Свои-8" (16+)
02.05 Т/с "След" (16+)

МИР

5.00 Х/ф "Чапаев" 16+
6.00 Вместе каждый день
6.15 "Наше кино. История большой любви" 16+
6.55 Х/ф "Одиночное плавание" 16+
8.50 Х/ф "В зоне особого внимания" 16+
10.00 Вместе каждый день
10.10 "Белорусский стандарт" 12+
10.20 Х/ф "В зоне особого внимания" 16+
11.15 Х/ф "Ответный ход" 16+
13.00 Вместе каждый день
13.15 "Мировое соглашение" 16+
14.10 "Дела судебные. Битва за будущее" 16+
15.05 "Дела судебные. Новые истории" 16+
16.00 Вместе каждый день
16.15 "Дела судебные. Яблоко раздора" 16+
18.00 Вместе каждый день
18.20 "Дела судебные. Яблоко раздора" 16+
18.30 "Дела судебные. Деньги верните!" 16+
20.25 Телевикторина "Миллион за 5 минут. Дети" 6+
21.10 Телевикторина "Миллион за 5 минут" 16+
21.50 Телевикторина "Игра в кино" 16+
22.35 Телевикторина "Игра в кино" с Сергеем Белоголовцевым 16+
23.20 Телевикторина "Игра в кино. Чемпионат мира" с Дмитрием Харатьяном 16+
0.05 "Наше кино. История большой любви" 16+
0.55 Первый Евразийский канал 12+
1.35 Х/ф "Веселые ребята" 16+
3.05 Х/ф "Первая перчатка" 16+
4.25 "Понять. Простить" 16+

ВТОРНИК, 28 апреля

1 ПЕРВЫЙ КАНАЛ

5.00 Телеканал "Доброе утро".
9.00 Новости
9.25 "Модный приговор" (0+)
10.15 "Жить здорово!" (16+)
11.00 "Время покажет" (16+)
12.00 Новости
12.15 "Время покажет" (16+)
14.00 "Большая игра" (16+)
15.00 Новости
15.15 "Давай поженимся!" (16+)
16.05 "Мужское / Женское" (16+)
17.00 "Большая игра" (16+)
18.00 Вечерние новости
18.30 "Время покажет" (16+)
19.50 "Пусть говорят" (16+)
21.00 "Время".
22.00 Т/с "В парке Чаир" (16+)
23.00 "Большая игра" (16+)
0.10 ПОДКАСТ.ЛАБ (16+)
3.00 Новости.
3.05 ПОДКАСТ.ЛАБ (16+)

РОССИЯ

5.00 Утро России.
9.00 Вести.
9.30 Местное время.
9.55 О самом главном (12+)
11.00 Вести.
11.30 Вести. Местное время.
12.00 "60 минут" (12+)
14.00 Вести.
14.30 Т/с "Кулагины" (16+)
16.30 Вести.
17.00 "Малахов" (16+)
18.00 "60 минут" (12+)
20.00 Вести.
21.10 Вести. Местное время.
21.30 Т/с "Тёплый ветер с севера" (16+)
23.40 Вечер с Владимиром Соловьёвым (12+)
2.15 Т/с "Кулагины" (16+)
3.00 Вести.
3.30 Т/с "Кулагины" (16+)

НТВ

4.50 Т/с "Пёс" (16+)
6.30 "Утро. Самое лучшее" (16+)
8.00 "Сегодня".
8.25 Т/с "Пёс" (16+)
10.00 "Сегодня".
10.35 Т/с "Пёс" (16+)
13.00 "Сегодня".
13.25 "Чрезвычайное происшествие".
14.00 "Место встречи".
16.00 "Сегодня".
16.45 "За гранью" (16+)
17.50 "ДНК" (16+)
19.00 "Сегодня".
20.00 Х/ф "Ночной" (16+)
0.20 "Сегодня".
0.40 "Захар Прилепин. Уроки русского" (16+)
1.15 Х/ф "Практикант-2" (16+)

5 канал

05.00 "Известия" (16+)
05.25 Т/с "Великолепная пятерка-5" (16+)
06.40 "Страна советов" (16+)
08.40 "Знание-сила" (12+)
09.00 "Известия" (16+)
09.30 Т/с "Великолепная пятерка-6" (16+)
13.00 "Известия" (16+)
13.30 Т/с "Великолепная пятерка-6" (16+)
17.00 "Известия" (16+)
17.30 Т/с "След" (16+)
22.20 Т/с "Свои-8" (16+)
23.05 Т/с "Свои-5" (16+)
00.00 "Известия. Итоговый выпуск" (16+)
00.30 Т/с "Свои-5" (16+)
01.15 Т/с "Свои-8" (16+)
02.05 Т/с "След" (16+)
04.35 Т/с "Великолепная пятерка-5" (16+)

МИР

5.00 "Понять. Простить" 16+
6.00 Вместе каждый день
6.15 "Наше кино. История большой любви" 16+
6.55 Х/ф "Раз на раз не приходится" 16+
8.25 Х/ф "Зеленый фургон" 16+
10.00 Вместе каждый день
10.10 Х/ф "Зеленый фургон" 16+
11.30 Х/ф "Случай в квадрате 36-80" 16+
13.00 Вместе каждый день
13.15 "Мировое соглашение" 16+
14.10 "Дела судебные. Битва за будущее" 16+
15.05 "Дела судебные. Новые истории" 16+
16.00 Вместе каждый день
16.15 "Дела судебные. Яблоко раздора" 16+
18.00 Вместе каждый день
18.20 "Дела судебные. Яблоко раздора" 16+
18.30 "Дела судебные. Деньги верните!" 16+
20.25 Телевикторина "Миллион за 5 минут. Дети" 6+
21.10 Телевикторина "Миллион за 5 минут" 16+
21.50 Телевикторина "Игра в кино" 16+
22.35 Телевикторина "Игра в кино" с Сергеем Белоголовцевым 16+
23.20 Телевикторина "Игра в кино. Чемпионат мира" с Дмитрием Харатьяном 16+
0.05 "Наше кино. История большой любви" 16+
0.55 Первый Евразийский канал 12+
1.35 Х/ф "Сердца четырех" 16+
3.05 Х/ф "Любимая девушка" 16+
4.25 "Понять. Простить" 16+

СРЕДА, 29 апреля

1 ПЕРВЫЙ КАНАЛ

5.00 Телеканал "Доброе утро".
9.00 Новости
9.25 "Модный приговор" (0+)
10.15 "Жить здорово!" (16+)
11.00 "Время покажет" (16+)
12.00 Новости
12.15 "Время покажет" (16+)
14.00 "Большая игра" (16+)
15.00 Новости
15.15 "Давай поженимся!" (16+)
16.05 "Мужское / Женское" (16+)
17.00 "Большая игра" (16+)
18.00 Вечерние новости
18.30 "Время покажет" (16+)
19.50 "Пусть говорят" (16+)
21.00 "Время".
22.00 Т/с "В парке Чаир" (16+)
23.00 "Большая игра" (16+)
0.00 "Шоу Вована и Лексуса" (16+)
1.05 ПОДКАСТ.ЛАБ (16+)
3.00 Новости.
3.05 ПОДКАСТ.ЛАБ (16+)

РОССИЯ

5.00 Утро России.
9.00 Вести.
9.30 Местное время.
9.55 О самом главном (12+)
11.00 Вести.
11.30 Вести. Местное время.
12.00 "60 минут" (12+)
14.00 Вести.
14.30 Т/с "Кулагины" (16+)
16.30 Вести.
17.00 "Малахов" (16+)
18.00 "60 минут" (12+)
20.00 Вести.
21.10 Вести. Местное время.
21.30 Т/с "Тёплый ветер с севера" (16+)
23.40 Вечер с Владимиром Соловьёвым (12+)
2.15 Т/с "Кулагины" (16+)
3.00 Вести.
3.30 Т/с "Кулагины" (16+)

НТВ

4.50 Т/с "Пёс" (16+)
6.30 "Утро. Самое лучшее" (16+)
8.00 "Сегодня".
8.25 Т/с "Пёс" (16+)
10.00 "Сегодня".
10.35 Т/с "Пёс" (16+)
13.00 "Сегодня".
13.25 "Чрезвычайное происшествие".
14.00 "Место встречи".
16.00 "Сегодня".
16.45 "За гранью" (16+)
17.50 "ДНК" (16+)
19.00 "Сегодня".
20.00 Х/ф "Ночной" (16+)
0.20 "Сегодня".
0.40 "Мы и наука. Наука и мы" (12+)
1.40 Х/ф "Практикант-3" (16+)

5 канал

05.00 "Известия" (16+)
05.25 Т/с "Великолепная пятерка-5" (16+)
08.25 "Стройнадзор" (16+)
09.00 "Известия" (16+)
09.30 Т/с "Великолепная пятерка-5" (16+)
09.40 Т/с "Великолепная пятерка-6" (16+)
10.30 Т/с "Великолепная пятерка-5" (16+)
11.20 Т/с "Великолепная пятерка-4" (16+)
12.15 Т/с "Великолепная пятерка-6" (16+)
13.00 "Известия" (16+)
13.30 Т/с "Великолепная пятерка-6" (16+)
14.25 Т/с "Великолепная пятерка-4" (16+)
15.15 Т/с "Великолепная пятерка-6" (16+)
16.05 Т/с "Великолепная пятерка-5" (16+)
17.00 "Известия" (16+)
17.30 Т/с "След" (16+)
22.20 Т/с "Свои-8" (16+)
23.05 Т/с "Свои-5" (16+)
00.00 "Известия. Итоговый выпуск" (16+)
00.30 Т/с "Свои-5" (16+)
01.15 Т/с "Свои-8" (16+)
02.05 Т/с "След" (16+)
04.30 Т/с "Великолепная пятерка-5" (16+)

МИР

5.00 "Понять. Простить" 16+
6.00 Вместе каждый день
6.15 "Дела судебные. Деньги верните!" 16+
7.55 "Дела судебные. Битва за будущее" 16+
9.05 "Дела судебные. Новые истории" 16+
10.00 Вместе каждый день
10.10 "Дела судебные. Деньги верните!" 16+
11.05 "Дела судебные. Битва за будущее" 16+
12.00 "Дела судебные. Новые истории" 16+
13.00 Вместе каждый день
13.15 "Мировое соглашение" 16+
14.10 "Дела судебные. Битва за будущее" 16+
15.05 "Дела судебные. Новые истории" 16+
16.00 Вместе каждый день
16.15 "Дела судебные. Яблоко раздора" 16+
18.00 Вместе каждый день
18.20 "Дела судебные. Яблоко раздора" 16+
18.30 "Дела судебные. Деньги верните!" 16+
20.25 Телевикторина "Миллион за 5 минут. Дети" 6+
21.10 Телевикторина "Миллион за 5 минут" 16+
21.50 Телевикторина "Игра в кино" 16+
22.35 Телевикторина "Игра в кино" с Сергеем Белоголовцевым 16+
23.20 Телевикторина "Игра в кино. Чемпионат мира" с Дмитрием Харатьяном 16+
0.05 "Наше кино. История большой любви" 16+
0.55 Первый Евразийский канал 12+
1.50 Х/ф "Тимур и его команда" 16+
3.05 Х/ф "Кортик" 16+
4.25 "Понять. Простить" 16+

ЧЕТВЕРГ,

1 ПЕРВЫЙ КАНАЛ

5.00 Телеканал "Доброе утро".
9.00 Новости
9.25 "Модный приговор" (0+)
10.15 "Жить здорово!" (16+)
11.00 "Время покажет" (16+)
12.00 Новости
12.15 "Время покажет" (16+)
14.00 "Большая игра" (16+)
15.00 Новости
15.15 "Давай поженимся!" (16+)
16.05 "Мужское / Женское" (16+)
17.00 "Большая игра" (16+)
18.00 Вечерние новости
18.40 "Человек и закон" с Алексеем Пимановым (16+)
19.45 "Поле чудес" (16+)
21.00 "Время".
22.00 Т/с "В парке Чаир" (16+)
23.00 "Большая игра" (16+)
0.10 ПОДКАСТ.ЛАБ (16+)

РОССИЯ

5.00 Утро России.
9.00 Вести.
9.30 Местное время.
9.55 О самом главном (12+)
11.00 Вести.
11.30 Вести. Местное время.
12.00 "60 минут" (12+)
14.00 Вести.
14.30 Т/с "Кулагины" (16+)
16.30 Вести.
17.00 Прямой эфир (16+)
18.00 "60 минут" (12+)
20.00 Вести.
21.10 Вести. Местное время.
21.30 "Удивительные люди. Новый сезон" (12+)
0.15 Х/ф "В ожидании чуда" (16+)

НТВ

4.55 Т/с "Пёс" (16+)
6.30 "Утро. Самое лучшее" (16+)
8.00 "Сегодня".
8.25 Т/с "Пёс" (16+)
10.00 "Сегодня".
10.35 Т/с "Пёс" (16+)
13.00 "Сегодня".
13.25 "Чрезвычайное происшествие".
14.00 "Место встречи".
16.00 "Сегодня".
16.45 "За гранью" (16+)
17.50 "ДНК" (16+)
19.00 "Сегодня".
20.00 "Секрет на миллион" (16+)
22.40 Концерт "Поёт

30 апреля

Филипп Киркоров" (12+)
1.40 Х/ф "Болевой порог" (16+)
3.05 "Квартирный вопрос" (0+)
3.55 "Дачный ответ" (0+)
4.45 Т/с "Пёс" (16+)

5 канал

05.00 “Известия” (16+)
05.25 Т/с “Великолепная пятерка-5” (16+)
07.40 Т/с “Великолепная пятерка-7” (16+)
08.25 “Ваше здоровье!” (12+)
09.00 “Известия” (16+)
09.30 Т/с “Великолепная пятерка-7” (16+)
09.35 Т/с “Великолепная пятерка-6” (16+)
13.00 “Известия” (16+)
13.30 Т/с “Великолепная пятерка-6” (16+)
17.00 “Известия” (16+)
17.30 Т/с “След” (16+)
22.20 Т/с “Свои-8” (16+)
23.05 Т/с “Свои-5” (16+)
00.00 “Известия. Итоговый выпуск” (16+)
00.30 “День ангела” (0+)
00.55 Т/с “Свои-5” (16+)
01.40 Т/с “Свои-8” (16+)
02.30 Х/ф “Тени исчезают в полдень” (16+)

МИР

5.00 "Понять. Простить" 16+
6.00 Вместе каждый день
6.15 "Наше кино. История большой любви" 16+
7.05 Т/с "Большая перемена" 16+
10.00 Вместе каждый день
10.10 Т/с "Большая перемена" 16+
13.00 Вместе каждый день
13.15 "Мировое соглашение" 16+
14.10 "Дела судебные. Битва за будущее" 16+
15.05 "Дела судебные. Новые истории" 16+
16.00 Вместе каждый день
16.15 "Обману. Нет" 16+
16.35 "Дела судебные. Яблоко раздора" 16+
18.00 Вместе каждый день
18.20 Т/с "Д'Артаньян и три мушкетера" 16+
23.50 Х/ф "Танцор диско" 16+
2.05 "Наше кино. История большой любви" 16+
3.20 Х/ф "Юность Максима" 16+
4.50 Х/ф "Возвращение Максима" 16+

ПЯТНИЦА, 1 мая

Первый канал

6.00 Новости.
6.10 Х/ф "Белые росы" (16+)
8.00 Х/ф "Верные друзья" (16+)
10.00 Новости
10.15 Х/ф "Женитьба Бальзаминова" (0+)
12.00 Новости
12.15 Х/ф "Табор уходит в небо" (16+)
14.10 Х/ф "Белое солнце пустыни" (16+)
15.50 Д/ф "Империя. Александр I" (12+)
18.00 Вечерние новости
18.20 "Александру Зацепину - 100!" Юбилейный концерт (0+)
21.00 "Время".
21.35 "Клуб Веселых и Находчивых". Высшая лига (16+)
23.55 Х/ф "Я делаю шаг" (16+)
1.50 ПОДКАСТ.ЛАБ (16+)

Россия

3.45 Т/с "Дневник свекрови" (16+)
10.10 Сто к одному.
11.00 Вести.
11.30 Большой праздничный концерт "Песни русского мира".
13.20 "Измайловский парк". Большой юмористический концерт (16+)
15.15 Х/ф "Иван Васильевич меняет профессию" (16+)
17.00 Вести.
17.50 "Песни от всей души" (12+)
20.00 Вести.
21.10 Вести. Местное время.
21.30 Х/ф "Первый на Олимпе" (16+)
23.25 Х/ф "Чемпион мира" 1
2.10 Большой праздничный концерт "Песни русского мира"

НТВ

5.30 Х/ф "Отставник. Один за всех" (16+)
7.25 Х/ф "Отставник. Спасти врага" (16+)
8.00 "Сегодня".
8.20 Х/ф "Отставник. Спасти врага" (16+)
10.00 "Сегодня".
10.20 Т/с "Емеля" (16+)
16.00 "Сегодня".
16.20 Т/с "Емеля" (16+)
19.00 "Сегодня".
19.30 Т/с "Псы и волки" (16+)
23.20 Концерт, посвященный 95-летию поэта Леонида Дербенёва (12+)
1.35 Д/ф "Леонид Каневский. Народный артист" (16+)
2.40 Х/ф "Человек ниоткуда" (18+)

5 канал

05.00 Х/ф “Тени исчезают в полдень” (16+)
11.00 Х/ф “Спортлото-82” (16+)
12.50 Х/ф “Максим Перепелица” (16+)
14.40 Х/ф “Не может быть!” (16+)
16.40 Х/ф “Пес Барбос и необычный кросс” (16+)
16.50 Х/ф “Самогонщики” (16+)
17.10 Х/ф “Каникулы строгого режима” (16+)
20.15 Т/с “Наш спецназ” (16+)
03.00 Х/ф “Не может быть!” (16+)

МИР

5.00 Х/ф "Возвращение Максима" 16+
6.30 Мультфильмы 12+
8.40 Т/с "Кортик" 16+
10.00 Вместе каждый день
10.10 Т/с "Кортик" 16+
13.00 Вместе каждый день
13.15 Т/с "Кортик" 16+
13.50 Т/с "Бронзовая птица" 16+
18.00 Вместе каждый день
18.15 Х/ф "Невероятные приключения итальянцев в России" 16+
20.25 Х/ф "Двенадцать стульев" 16+
23.55 Х/ф "Дежа Вю" 16+
1.35 "Наше кино. История большой любви" 16+
2.50 Х/ф "Выборгская сторона" 16+
4.40 Мультфильмы 12+

СУББОТА, 2 мая

Первый канал

5.10 Х/ф "Белая ночь, нежная ночь..." (16+)
6.00 Новости.
6.10 Х/ф "Белая ночь, нежная ночь..." (16+)
7.00 Х/ф "Табор уходит в небо" (16+)
9.00 "Умницы и умники" (12+)
9.45 "Слово пастыря" (0+)
10.00 Новости
10.15 "Хочется праздника. "Батюшка Егорий" (12+)
11.10 "Вспомнить всё" (12+)
12.00 Новости
12.15 Поехали! (12+)
13.10 Т/с "Шифр" (16+)
17.05 "Кто хочет стать миллионером?" (12+)
18.00 Вечерние новости
18.20 "Сегодня вечером" (16+)
21.00 "Время".
21.35 Ежегодная церемония вручения премии "Шансон года" (12+)
0.15 ПОДКАСТ.ЛАБ (16+)

Россия

4.30 Х/ф "Под одной крышей" (16+)
8.00 Местное время. Суббота.
8.35 "По секрету всему свету".
9.00 "Формула еды" (12+)
9.25 "Пятеро на одного".
10.10 Сто к одному.
11.00 Вести.
11.45 "Наши. Военкоры" (12+)
12.15 Х/ф "Иван Васильевич меняет профессию" (16+)
14.00 Вести.
14.30 Вести. Местное время.
14.50 "Аншлаг и Компания" (16+)
17.00 Вести.
17.50 "Привет, Андрей!" (12+)
20.00 Вести.
20.50 Вести. Местное время.
21.00 Х/ф "Училка" (16+)
0.40 Х/ф "Управдомша" (16+)

НТВ

4.15 Х/ф "Отставник. Защита Дедова" (16+)
6.55 Х/ф "Отставник. Ближний бой" (16+)
8.00 "Сегодня".
8.20 Х/ф "Отставник. Ближний бой" (16+)
10.00 "Сегодня".
10.20 Х/ф "Отставник. Ближний бой" (16+)
11.00 "Однажды..." (16+)
12.00 "Квартирный вопрос" (0+)
13.00 Т/с "Емеля" (16+)
16.00 "Сегодня".
16.20 Т/с "Емеля" (16+)
18.00 "Следствие вели..." (16+)
19.00 "Центральное телевидение" с Вадимом Такменевым.
20.20 Т/с "Псы и волки" (16+)
23.20 Девятая ежегодная музыкальная премия "Жара Music Awards" (12+)
2.20 Х/ф "Очень синяя борода" (16+)

5 канал

05.00 Т/с “Условный мент” (16+)
09.20 Т/с “Условный мент-6” (16+)
10.20 Т/с “Условный мент-2” (16+)
17.40 Т/с “Условный мент-6” (16+)
18.35 Т/с “Условный мент-2” (16+)
00.00 “Известия. Главное” (16+)
01.05 Т/с “Свидетели” (16+)

МИР

5.00 Мультфильмы 12+
6.45 Х/ф "Золушка" 16+
8.15 Т/с "Д'Артаньян и три мушкетера" 16+
10.00 Вместе каждый день
10.10 Т/с "Д'Артаньян и три мушкетера" 16+
13.00 Вместе каждый день
13.15 Т/с "Д'Артаньян и три мушкетера" 16+
14.20 Х/ф "Зита и Гита" 16+
17.25 Х/ф "Танцор диско" 16+
18.00 Вместе каждый день
18.15 Х/ф "Танцор диско" 16+
20.15 Х/ф "Танцуй, танцуй" 16+
23.20 Т/с "Большая перемена" 16+
3.50 "Наше кино. История большой любви" 16+
4.40 Х/ф "Подкидыш" 16+

ВОСКРЕСЕНЬЕ, 3 мая

Первый канал

6.00 Новости.
6.10 Играй, гармонь любимая! (12+)
6.55 "Часовой" (12+)
7.25 "Здоровье" (16+)
8.30 "Золотая коллекция Союзмультфильма" (0+)
9.10 "Непутевые заметки" с Дм. Крыловым (12+)
9.30 "Мечталлион". Национальная Лотерея (12+)
10.00 Новости
10.15 "Жизнь других" (12+)
11.10 "Повара на колесах" (12+)
12.00 Новости
12.15 "Будем жить!" (16+)
13.10 "Видели видео?" (0+)
14.15 Х/ф "Мэри Поппинс, до свидания". К 70-летию Натальи Андрейченко" (16+)
16.55 "Эксклюзив" (16+)
18.00 Вечерние новости
19.00 "До Ре" (12+)
21.00 "Время".
23.00 "Большая игра" (16+)
0.10 ПОДКАСТ.ЛАБ (16+)

Россия

4.25 Х/ф "Полцарства за любовь" (16+)
6.00 Х/ф "Заезжий молодец" (162+)
8.00 Местное время. Воскресенье.
8.35 "Когда все дома с Тимуром Кизяковым".
9.25 Утренняя почта с Николаем Басковым.
10.10 Сто к одному.
11.00 Вести.
11.30 "Наши. Военкоры" (12+)
12.00 "Доктор Мясников" (12+)
13.00 Судьба человека с Борисом Корчевниковым (12+)
14.00 Вести.
14.30 Вести. Местное время.
15.00 "Весёлые ребята" (16+)
17.00 Вести.
17.50 "Песни от всей души" (12+)
20.00 Вести недели.
22.30 Москва. Кремль. Путин.
23.00 Воскресный вечер с Владимиром Соловьёвым (12+)
1.40 Т/с "Мастер и Маргарита" (16+)

НТВ

4.55 Х/ф "Последний герой" (16+)
6.40 "Центральное телевидение" (16+)
8.00 "Сегодня".
8.20 "У нас выигрывают!" (12+)
10.00 "Сегодня".
10.20 Д/ф "Инженеры Победы" (12+)
11.00 "Чудо техники" (12+)
12.00 "Дачный ответ" (0+)
13.00 Т/с "Емеля" (16+)
16.00 "Сегодня".
16.20 Т/с "Емеля" (16+)
18.00 "Следствие вели..." (16+)
19.00 "Итоги недели с Владимиром Чернышевым".
20.20 Т/с "Псы и волки" (16+)
23.30 VIII церемония награждения лауреатов Международной профессиональной музыкальной премии "Bravo" в сфере классического искусства (12+)
2.10 "Основано на реальных событиях" (16+)

5 канал

05.00 М/ф “Ну, погоди!” (0+)
05.25 Х/ф “Спортлото-82” (16+)
06.55 Х/ф “Максим Перепелица” (16+)
08.35 Т/с “Шальной отдел” (16+)
23.05 Т/с “Привет от Катюши” (16+)
02.45 Т/с “Свидетели” (16+)

МИР

5.00 Х/ф "Подкидыш" 16+
5.50 Мультфильмы 12+
6.20 Х/ф "Неподдающиеся" 16+
7.40 "Наше кино. Неувядающие". К юбилею Н. Андрейченко 16+
8.10 "Диктор делает" 16+
8.45 "ФазендаЛайф" 6+
9.15 Х/ф "Невероятные приключения итальянцев в России" 16+
10.00 Вместе каждый день
10.10 Х/ф "Невероятные приключения итальянцев в России" 16+
11.35 Х/ф "На Дерибасовской хорошая погода, или на Брайтон-Бич опять идут дожди" 16+
13.00 Вместе каждый день
13.15 Х/ф "На Дерибасовской хорошая погода, или на Брайтон-Бич опять идут дожди" 16+
13.55 Т/с "Кортик" 16+
18.00 Вместе каждый день
18.15 Т/с "Кортик" 16+
18.40 Т/с "Бронзовая птица" 16+
22.55 Х/ф "Дежа Вю" 16+
0.50 Х/ф "Человек с бульвара Капуцинов" 16+
2.25 Х/ф "Мечта" 16+
4.05 Х/ф "Близнецы" 16+

Редакция не занимается составлением программ и не несет ответственность за несовпадения.

СОВЕТ МЕСТНОГО САМОУПРАВЛЕНИЯ ГП ТЕРЕК

«17» апреля 2026 г.

г. Терек
80-я сессия
7-го созыва

РЕШЕНИЕ № 80/1
О внесении изменений в Решение Совета местного самоуправления г.п.Терек от 29.12.2025 г. № 77/1 «О местном бюджете городского поселения Терек Терского муниципального района Кабардино-Балкарской Республики на 2026 год и на плановый период 2027 и 2028 годов»

Статья 1. Внести в решение Совета местного самоуправления городского поселения Терек Терского муниципального района КБР от 29.12.2025 №77/1 следующие изменения:

1.Часть 1 статьи 1 изложить в следующей редакции:

«1. Утвердить основные характеристики бюджета городского поселения Терек Терского муниципального района КБР на 2026 год, определенные исходя из прогнозируемого уровня инфляции, не превышающего 4,0 процента (декабрь 2026 года к декабрю 2025 года):

1) прогнозируемый общий объем доходов Местного бюджета в сумме 195 118 166,88 рублей, в том числе объем межбюджетных трансфертов:

- дотации из республиканского бюджета Кабардино-Балкарской Республики бюджетам поселений на выравнивание уровня бюджетной обеспеченности в сумме 1 200 775,6рублей;
- дотации из бюджета Терского муниципального района Кабардино-Балкарской Республики на выравнивание уровня бюджетной обеспеченности в сумме 36 034 790,09 рубль;
- налоговые и неналоговые доходы в сумме 49 874 209,91 рублей.

2) общий объем расходов местного бюджета в сумме 202 388 531,49 рублей;
3) нормативную величину Резервного фонда в сумме 200 000,00 рублей;
4) верхний предел муниципального долга на 1 января 2027 года в сумме 0,00 рублей;
5) установить дефицит в сумме 7 270 364,61 рублей.

2. Приложения №1,2,4,6 изложить в следующей редакции:

Глава городского поселения Терек
Терского муниципального района КБР А.Ш.Машитлов

Приложение № 1
к Решению Совета местного самоуправления г.п.
Терек Терского муниципального района КБР
от «29» декабря 2025 г. №77/1

Прогнозные показатели по доходным источникам на 2026 год и плановый период 2027 и 2028 годы

руб.

Код бюджетной классификации Российской Федерации	Наименование доходов	период		
		2026г.	2027г.	2028г.
ВСЕГО ДОХОДЫ		**195 118 166,88**	**75 667 038,92**	**76 050 210,77**
Итого налоговые и неналоговые доходы		**49 874 209,91**	**44 871 188,53**	**45 096 647,54**
	Налоговые доходы	**46 293 209,91**	**42 641 188,53**	**42 866 647,54**
182 10 102 010 011 000 000	Налог на доход физических лиц	29 233 057,50	24 953 036,44	24 953 036,44
100 10 302 230 010 000 000	Акцизы на нефтепродукты	2 494 036,61	3 442 036,29	3 667 495,30
182 10 503 010 011 000 000	Единый сельскохозяйственный налог	1 871 273,30	1 871 273,30	1 871 273,30
182 10 601 030 131 000 000	Налог на имущества физических лиц	6 324 200,00	6 324 200,00	6 324 200,00
182 10 606 043 131 000 000	Земельный налог	2 301 792,90	2 301 792,90	2 301 792,90
182 10 606 033 131 000 000	Земельный налог бюджетных учреждений	4 068 849,60	3 748 849,60	3 748 849,60
	Не налоговые доходы	**3 581 000,00**	**2 230 000,00**	**2 230 000,00**
803 111 05 013 130 000 000	Арендная плата за земли (государственная собственность на которые не разграничена)	2 000 000,00	2 000 000,00	2 000 000,00
703 111 05 035 130 000 000	Доходы от сдачи в аренду имущества	230 000,00	230 000,00	230 000,00
703 114 06 025 130 000 000	Доходы от продажи земельных участков, находящихся в собственности городских поселений (за исключением земельных участков муниципальных бюджетных и автономных учреждений)	1 351 000,00	0,00	0,00
БЕЗВОЗМЕЗДНЫЕ ПОСТУПЛЕНИЯ		**145 243 956,97**	**30 795 817,82**	**30 953 563,23**
	Дотации	**36 034 790,09**	**16 352 117,82**	**16 352 117,82**
703 202 16001 13 0000 150	Дотации из районного ФФПП	34 834 014,49	15 391 496,59	15 391 496,59
703 202 16001 13 7001 150	Дотации из Республиканского ФФПП	1 200 775,60	960 621,23	960 621,23
	Субсидии	**109 209 166,88**	**14 443 732,57**	**14 601 445,41**
	ВСЕГО ДОХОДЫ	**195 118 166,88**	**75 667 038,92**	**76 050 210,77**

Приложение № 2
к Решению Совета местного самоуправления г.п.
Терек Терского муниципального района КБР
от «29» декабря 2025 г. №77/1

Распределение бюджетных ассигнований на 2026 год по разделам и подразделам, целевым статьям и группа вида расходов классификации расходов бюджета городского поселения Терек

Единица измерения: руб.

КБК					2026 год
Наименование КЦСР	**Раздел**	**Подраздел**	**КЦСР**	**КВР**	
1	**2**	**3**	**4**	**5**	**7**
Администрация городского поселения	**00**	**00**			**202 388 531,49**
Общегосударственные вопросы	**01**				**25 326 111,11**
Расходы на обеспечение функций государственных органов, в том числе территориальных органов	01	04	7810090011	100	4 669 838,52
Расходы на обеспечение функций государственных органов, в том числе территориальных органов	01	04	7820090011	100	12 003 361,48
Расходы на обеспечение функций государственных органов, в том числе территориальных органов	01	04	7820090020	100	3 749 606,92
Расходы на обеспечение функций государственных органов, в том числе территориальных органов	01	04	7820090020	200	765 043,55
Расходы на обеспечение функций государственных органов, в том числе территориальных органов	01	04	7820090020	800	200 000,00
Расходы на обеспечение функций государственных органов, в том числе территориальных органов	01	04	7820090071	200	888 000,00
Расходы на проведение выборов	01	07	9440099999	800	787 000,00
Резервный фонд Местной администрации	01	11	3920520540	800	200 000,00
Взнос в Ассоциацию «Совет муниципальных образований КБР»	01	13	7710092794	800	140 000,00
Резерв на повышение заработной платы	01	13	9990099999	800	1 136 424,04
Общегосударственные вопросы	01	13	15Г0099998	200	786 836,60
Национальная экономика	**04**				**138 519 722,43**
Расходы на обеспечение деятельности (оказание услуг) муниципальных учреждений	04	09	244069Д600	600	18 003 994,62
Содержание автомобильных дорог общего пользования местного значения	04	09	244069Д000	200	5 358 287,81
Содержание автомобильных дорог общего пользования местного значения	04	09	244069Д072	200	101 787 440,00
Постановка автомобильных дорог на кадастровый учет	04	09	244069Д064	200	370 000,00
Проведение кадастровых и иных специализированных работ	04	12	3941292064	200	13 000 000,00
Жилищно-коммунальное хозяйство	**05**				**23 265 997,95**
Взносы региональному оператору на капитальный ремонт общего имущества в многоквартирных домах	05	01	3941290072	200	40 000,00
Разработка схемы по актуализации сетей водоснабжения	05	02	052И351540	200	313 543,50
Финансовое обеспечение иных расходов органов местного самоуправления и муниципальных казенных учреждений	05	03	0599980040	200	5 316 846,63
Расходы на обеспечение деятельности (оказание услуг) муниципальных учреждений	05	03	0599990059	600	8 369 954,02
Субсидии по формированию комфортной городской среды	05	03	052И455550	200	9 225 653,8
Культура, кинематография	**08**				**14 162 400,00**
Иные межбюджетные трансферты на обеспечение жителей поселения услугами организаций культуры	08	01	1120171120	500	14 162 400,00
Социальная политика	**10**				**1 014 300,00**
Субсидии на реализацию мероприятий по обеспечению жильем молодых семей	10	04	05201L4970	300	1 014 300,00
Физическая культура и спорт	**11**				**100 000,00**
Реализация мероприятий, включенных в Календарный план официальных физкультурных мероприятий и спортивных мероприятий муниципального образования	11	02	1310196246	200	100 000,00
ВСЕГО:					**202 388 531,49**

Приложение №4
к Решению Совета местного самоуправления г.п.
ТерекТерского муниципального района КБР
от «29» декабря 2025 г. № 77/1

ВЕДОМСТВЕННАЯ СТРУКТУРА
расходов местного бюджета городского поселения Терек Терского муниципального района Кабардино-Балкарской Республики на 2026 год.

Единица измерения: руб.

КБК					2026 год
Наименование КЦСР	**КФСР**	**Раздел**	**Подраздел**	**КЦСР**	**КВР**	
1		**3**	**4**	**5**	**6**	**8**
Администрация городского поселения	**00**	**00**	**00**	**0**	**0**	**202 388 531,49**
Общегосударственные вопросы	**703**	**01**	**0**	**0**	**0**	**25 326 111,11**
Расходы на обеспечение функций государственных органов, в том числе территориальных органов	**703**	01	04	7810090011	100	4 669 838,52
Расходы на обеспечение функций государственных органов, в том числе территориальных органов	**703**	01	04	7820090011	100	12 003 361,48
Расходы на обеспечение функций государственных органов, в том числе территориальных органов	**703**	01	04	7820090020	100	3 749 606,92
Расходы на обеспечение функций государственных органов, в том числе территориальных органов	**703**	01	04	7820090020	200	765 043,55
Расходы на обеспечение функций государственных органов, в том числе территориальных органов	**703**	01	04	7820090071	200	200 000,00
Расходы на обеспечение функций государственных органов, в том числе территориальных органов	**703**	01	04	7820090020	800	888 000,00
Расходы на проведение выборов	**703**	01	07	9440099999	800	787 000,00
Реализация мероприятий программы	**703**	01	11	3920520540	800	200 000,00
Взнос в Ассоциацию «Совет муниципальных образований КБР»	**703**	01	13	7710092794	800	140 000,00
Резерв на повышение заработной платы	**703**	01	13	9990099999	800	1 136 424,04
Общегосударственные вопросы	**703**	01	13	15Г0099998	200	786 836,60
Национальная экономика	**703**	**04**				**138 519 722,43**
Расходы на обеспечение деятельности (оказание услуг) муниципальных учреждений	**703**	04	09	244069Д600	600	18 003 994,62
Содержание автомобильных дорог общего пользования местного значения	**703**	04	09	244069Д000	200	5 358 287,81
Содержание автомобильных дорог общего пользования местного значения	**703**	04	09	244069Д072	300	101 787 440,00
Выполнение комплексных кадастровых работ	**703**	04	12	15Г00L5110	300	370 000,00
Проведение кадастровых и иных специализированных работ	**703**	04	12	3941292064	200	13 000 000,00
Жилищно-коммунальное хозяйство	**703**	**05**				**23 265 997,95**
Взносы региональному оператору на капитальный ремонт общего имущества в многоквартирных домах	**703**	05	01	3941290072	200	40 000,00
Разработка схемы по актуализации сетей водоснабжения	**703**	05	02	052И351540	200	313 543,50
Финансовое обеспечение иных расходов органов местного самоуправления и муниципальных казенных учреждений	**703**	05	03	0599980040	200	5 316 846,63
Расходы на обеспечение деятельности (оказание услуг) муниципальных учреждений	**703**	05	03	0599990059	600	8 369 954,02
Субсидии по формированию комфортной городской среды	**703**	05	03	052И455550	200	9 225 653,8
Культура, кинематография	**703**	**08**				**14 162 400,00**
Иные межбюджетные трансферты на обеспечение жителей поселения услугами организаций культуры	**703**	08	01	1120171120	500	14 162 400,00
Социальная политика	**703**	**10**				**1 014 300,00**
Субсидии на реализацию мероприятий по обеспечению жильем молодых семей	**703**	10	04	05113L4970	300	1 014 300,00
Физическая культура и спорт	**703**	**11**				**100 000,00**
Реализация мероприятий, включенных в Календарный план официальных физкультурных мероприятий и спортивных мероприятий муниципального образования	**703**	11	02	1310196246	200	100 000,00
ВСЕГО:						**202 388 531,49**

Приложение №6
к Решению Совета местного самоуправления г.п.
Терек Терского муниципального района КБР
от «29» декабря 2025 г. № 77/1

Источники
внутреннего финансирования дефицита местного бюджета городского поселения Терек Терского муниципального района Кабардино-Балкарской Республики на 2026 год.

Наименование показателей бюджетной классификации	Адм.	Вид	Эл.	Прогр	ЭК	Сумма (руб.)
Увеличение прочих остатков денежных средств бюджетов поселений	703	01050201	10	0000	510	**- 195 118 166,88**
Уменьшение прочих остатков денежных средств бюджетов поселений	703	01050201	10	0000	610	**202 388 531,49**
ИТОГО						**7 270 364,61**

СПОРТ

Турнир по легкой атлетике

19 апреля 2026 года на стадионе им. Ю.А. Гагарина прошел турнир по легкой атлетике среди учащихся общеобразовательных учреждений Терского муниципального района в рамках реализации муниципальной программы «Комплексные меры противодействия злоупотреблению наркотиками и их незаконному обороту в Терском муниципальном районе на 2024-2026 годы».

В турнире приняли участие около 150 мальчиков и девочек 2013-2014 и 2015-2016 годов рождения.

Участники турнира соревновались в беге на 60 метров, на 200 метров и прыжках в длину с разбега.

Победители и призеры турнира были награждены кубками, медалями и грамотами соответствующих степеней от МКУ «Отдел ФК и С местной администрации Терского муниципального района КБР».

Выполняем строительные работы: фундамент, кладка туфа, штукатурка, стяжка, шпаклевка, кровельные работы, подушка, пояс, качественно.
Тел.: 8-960-425-42-60. Нур.

Услуги по ремонту: шпаклевка, штукатурка, кладка туфа, фундамент, стяжка,пояс. Качества гарантируем.
Тел.: 8-906-542-82-72.

Утята породы Американская бройлерная, самая быстрорастущая утка в мире (за 2 мес. достигает 5-6 кг ж/в).
Тел.: 8-960-424-66-44, 8-906-189-70-32.

ДОСААФ

«Юный Ворошиловский стрелок»

Восемнадцатого апреля на базе регионального отделения ДОСААФ РФ по КБР в г. Нальчик состоялись военно-спортивные соревнования «Юный Ворошиловский стрелок», посвященные 40-летию аварии на Чернобыльской АЭС, 65-летию полета первого человека в космос и 95-летию ОСО АВИАХИМ - ДОСААФ России.

Соревнования были организованы с целью формирования у молодежи допризывного возраста физических и психологических качеств, обеспечивающих успешную адаптацию к военной службе; популяризации стрелковых видов спорта; воспитания здорового и социально активного поведения у подрастающего поколения; формирования позитивных интересов.

Соревнования проводились по следующим дисциплинам: разборка, сборка автомата Калашникова; стрельба из малокалиберной винтовки (50 м); метание гранаты на дальность (700 г); отжимание от пола (на количество раз); армреслинг.

По итогам соревнований команда юнармейцев МКОУ СОШ № 3 им. Т.К.Мальбахова г.п.Терек заняла девять призовых мест во всех видах соревнований, команда ГБОУ "КШИ № 3" г.п. Терек заняла пять призовых мест. Особо отличился ученик 11 "Б" класса МКОУ СОШ № 3 им. Т.К.Мальбахова г.п.Терек Али Емкужев, который в двух дисциплинах стал победителем, а в остальных трех - призёром.

Победители и призёры соревнований в личном зачете удостоены грамот и медалей организационного комитета.

Ирина ЖЕЛИХАЖЕВА

Услуги по ремонту :штукатурка, кладка туфа , кирпича, стяжка, снос домов,быстро и качественно.
Тел.:8-967-416-79-68.

ФОНД КАПИТАЛЬНОГО РЕМОНТА

Уважаемые абоненты!

Напоминаем, что вы можете получать квитанции на оплату взносов по капитальному ремонту на электронную почту. Для этого вам необходимо перейти на наш официальный сайт https://kapremontkbr/.ru , открыть раздел «получать квитанции на эл.почту» и заполнить форму. Для заполнения формы вам необходимо знать номер лицевого счёта.

Также вы можете написать заявление и направить его нам по номеру в MAX 8-967-425-15-16 или по адресу: г.Нальчик, ул. Горького, 17А.

А всю информацию по вашему л/с вы можете узнать по телефонам: 8-800-700-64-12, 42-56-29, по электронной почте: regoperator. 07@mail.ru или по адресу: г.Нальчик, ул.Горького, 17А.

А также для получения актуальной информации обо всех изменениях в деятельности Регионального оператора подписывайтесь на наш телеграм-канал https://t.me/kapremont07

НФ "Региональный оператор капитального ремонта многоквартирных домов Кабардино-Балкарской Республики"

Зыфхудогъазэ

ПщIэ ин зыхуэтщIу Мэртэзей жылэрэ Тэрч къалэрэ дэс муслъымэнхэм лъэIукIэ зыфхудогъазэ. ИгъащIэми лIар зыщыгугъыр псэурщ жаIэ. Ар зэи зыщыдгъэгъупщэ хъунукъым. ЗэрыфщIэщи, иужьрей махуэхэр уэшхырилэу щытащ, кхъащхьэхэр хомылъагъукIыжу зэщIэкIащ. Абы ипкъ иткIэ дыныволъэIу, дунейм ехыжахэу зи благъэ-Iыхьлы Мэртэзей къуажэкIэкхъэм щIэлъхэм (Тамбовкэ ущыкIуэкIэ узрихьэлIэр) фекIуалIэу я кхъащхьэхэр вгъэкъэбзэну.

Былымыхь Сэрэбий,
Мэртэзей къуажэм я Iимам

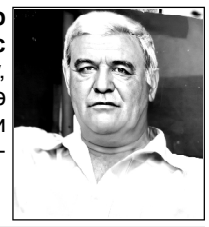

Дохъуэхъу ди адэ Шыдакъ Наур Хьэутий и къуэм и ныбжьыр илъэс 70 зэрырикъумкIэ! Куэдрэ тхуэпсэуну, тхуэузыншэну, ди хъер, ди гурыфIыгъуэ илъагъуу куэдрэ къытщхьэщытыну. Уи мурадымрэ узыщIэхъуэпсымрэ Алыхьым къуигъэхъулIэ.

Уи унагъуэм къабгъэдэкIыу.

РЕКЛАМА

ПРОДАЕТСЯ

1-комн.кв. по ул.Бесланеева, 9. Тел.: 8-928-076-07-40.
2-комн.кв., 2-й эт., г. Терек, ул. Гоголя, 46, в кирп.доме, улучшенной планировки. Тел.: 8-903-426-58-74.
2-комн.кв., 3-й эт., в г. Терек, ул. Ленина, рядом всё в шаговой доступности. Срочно! Тел.: 8-967-419-51-08.
3-комн.кв. в г. Терек, ул.Кабардинская, 252/29, улучшенной планировки, цена договорная. Срочно! Тел.: 8-963-391-21-43.
Дом с удобствами, в с. Дейское, ул. Кошокова, 24, земельный уч.1 га. Тел.: 8-967-416-10-00.
Дом из 4-х комнат, г. Терек, ул. Лермонтова, 54, подлежащей мелкому ремонту, с хозпостройками, уч.7,6 сот., (есть место под строительство торговой точки), возможен **обмен** на 1- 2-комн.кв., желательно ближе к центру, цена 3,5 млн. руб. Торг уместен. Тел.: 8-909-488-36-25.
Земельный уч. 9,5 сот., **дом** (1962 г. постройки) в центре Терека, ул. Кабардинская,72, с удобствами. Тел.: 8-928-704-06-45.
Пластиковые окна, **двери** по умеренным ценам, качественные, с гарантией+москитка - в подарок, жалюзи, рольставни. Тел.: 8-963-391-51-42.
Индюшата суточные, подрощенные, пород: «Виктория», «Бронза 720». Тел.: 8-963-169-27-74, 8-928-713-31-97.
Цемент М-400, М-500, заводские мешки 50 кг. Доставка на а/м "ГАЗель". Тел.: 8-903-494-42-33.
Шкаф для одежды, книжный шкаф, сервант, тумба для ТВ, тумба для белья, тахта-кровать, кухонный уголок, электропила «Интерскол», электрокультиватор «Хендай», электрокоса «Хендай». Тел.: 8-928-704-06-45.
Кукуруза в зерне, мешок 50 кг - 900 руб. Возможна доставка. Обр.: г.Терек, ул. Терская,113. Тел.: 8-964-035-74-95.
Семена люцерны и **семена суданской** травы. Тел.: 8-960-422-02-15.

РАЗНОЕ

Прокат столов и стульев. Тел.: 8-903-497-61-33.
Прокат столов и стульев. Тел.: 8-964-035-42-66.
Ремонт холодильников и стиральных машин. Тел.: 8-928-713-38-91, 8-967-423-11-10. Магомед.
Натяжные потолки любой сложности. Тел.: 8-960-423-33-90.
Установка систем видеонаблюдения. Тел.: 8-960-423-33-90.
Услуги: электрика. Тел.: 8-963-394-68-98.
Меняю дом в г.Терек, ул. Мальбахова, 133 на 2-комн. кв. Тел.: 8-960-426-98-55.
Доставка на а/м «ЗИЛ»: песок, щебень, глина, гравий, пеплоблоки, отсев, цена договорная.Тел.: 8-967-410-94-89.
Спил, распил деревьев. Тел.: 8-967-424-85-99.
Доставка на а/м «ЗИЛ»: отсев, гравий, щебень, песок, чернозём. Тел.: 8-963-394-79-76.
Услуги: внутренняя отделка, шпаклевка, покраска, обои, ламинат, откосы. Тел.: 8-965-020-89-99.
Вспашка мотоблоком, нарезка борозды. Тел.: 8-963-392-19-64. Хажмурат, 8-963-280-09-22. Жанна.
Покос травы. Тел.: 8-963-281-00-70.
Покос травы. Тел.: 8-960-425-70-44. Азамат.
Доставка на а/м «ЗИЛ»: отсев, песок, щебень, гравий, глина, чернозём, пеплоблоки. Тел.: 8-967-417-00-06.
Нарткалинский консервный завод набирает работников на сезонную работу. Доставка на а/м "ГАЗель" из г.Терека, Н.Акбаша, Дейского. Запись по тел.: 8-963-168-37-61.
Строительная бригада выполнит все виды работ: фундамент, пояс, кладка туфа, штукатурка, стяжка, шпаклевка, покраска и т.д. Быстро, качественно с гарантией. Тел.: 8-905-437-88-83.
Плиточные работы:ступеньки,стены и полы,стяжки маячные под плитку.Тел.:8-963-281-80-44.

Уважаемые абоненты!

МУП «Терский райводоканал» убедительно просит вас в связи с отсутствием в настоящее время контролеров г.п. Терек произвести плату за водоснабжение и водоотведение, в кассе по адресу: г.п.Терек, ул. Карданова, д 66. Данная мера необходима для своевременного погашения задолженности и предотвращения начислений пени и штрафов.

Продаются пеплоблоки с доставкой.
Обр.: г. Терек, тел.: 8-967-411-90-94.

Инкубатор в с. Плановское начинает запись на суточных и подрощенных гусят пород: Линда, Серая крупная, Венгерская, **утят** породы Мулард.
Тел.: 8-960-424-66-44, 8-906-189-70-32.

Администрация, Совет ветеранов, Союз пенсионеров, Совет старейшин с.п. Арик скорбят в связи с кончиной **Ахметова Хачима Борисовича** и выражают глубокое соболезнование родным и близким покойного.

Администрация, Совет ветеранов, Союз пенсионеров, Совет старейшин с.п. Арик скорбят в связи с кончиной **Хачимаховой Нади Цицуевны** и выражают глубокое соболезнование родным и близким покойной.

Администрация, Совет старейшин, Совет ветеранов, Союз пенсионеров, АХ «Мартазей», Совет женщин, ООО «Дети войны», Общество инвалидов с.п. Дейское скорбят в связи с кончиной **Хачимахова Рафика Хазретовича** и выражают глубокое соболезнование родным и близким покойного.

Адрес редакции:
361200, г. Терек, ул. Ленина, 11
gazetaterek@mail.ru
Газета выходит в среду и субботу
Время подписания номера по графику - 18.00
подписан - 18.00
За доставку газеты подписчикам отвечает почта

Учредитель газеты - МУ "Админитрация Терского муниципального района КБР".
Издатель - МУ "Администрация Терского муниципального района КБР". Адрес: 361202, КБР, г. Терек, ул.Ленина,15.

Телефоны:
*Гл.редактор - **41-3-65**, факс **44-0-62**.*
*Зам.гл.редактора - **44-5-79**.*
*Отдел "Тэрч и макъ" - **44-0-61**.*
*Соц.-экономический отдел - **44-5-79**.*
*Отдел культуры и писем - **44-0-61**.*
*Отдел рекламы - **41-1-39**.*
*Бухгалтерия - **41-0-33**.*

Над номером работали:
*ответсекретарь **Г.Д.Кампарова**,*
*корректор **А.А.Сохова**,*
*оператор **Ф.К.Шериева**,*
*дизайнер **Р.В.Герандоков***

Редакция не вступает в переписку с авторами. Рукописи не рецензируются и не возвращаются. Ответственность за содержание и достоверность сведений в газетных материалах и рекламных объявлениях несут авторы. Их точка зрения может не совпадать с позицией учредителя и редакционной коллегии.

Газета зарегистрирована Управлением Роскомнадзора по Кабардино-Балкарской Республике.

Главный редактор *А.А.Дадов.*

Индекс - 51543. Тираж: **1647**
Цена договорная. Газета распространяется только по подписке.

Регистрационный номер ПИ №ТУ 07-00073 от 27.03.2013 г.

Газета отпечатана в АО "Издательство "Кавказская здравница", 357212, Ставропольский край, г. Минеральные Воды, ул. 50 лет Октября, 67/1.

Заказ: 266307